

サポートφKorosare による 気づきと感情の解放

JPHMA認定ホメオパスNo.1021

ZENメソッド修得認定No.0456

CHhom7期卒

日本ホメオパシーセンター大阪本部

(移転に伴い2023年9月末まで)

楠瀬 裕道



【主訴】 シェディング様症状。

寒冷蕁麻疹の原因となる水に対する恐怖心が色んなインチャに関係。
殺されそうになった体験のインチャ癒し。

【クライアント情報】 女性 46歳 会社員 インチャコース受講者

＜症状＞ 寒冷蕁麻疹、くしゃみ鼻水、嗅覚過敏、
日中の異様な睡魔、耳の閉塞感など、
アレルギー全般

特に通勤電車の中で悪化。
→ 頭痛や喉の腫れなど



<特徴>

- ・シェディングの影響をととても受けやすい体質で、アレルギー体質
- ・去年（2022年）9月よりインチャコース入学
- ・幼少期からの（恐らく過去世からの）潜在的な水に対する恐怖感。
水に触れると蕁麻疹。 水が迫ってくる夢。
- ・弟に殺されそうになった恐怖と、両親が弟を庇いあなたが悪いと言われた怒りの感情の抑圧。
→インチャ癒しによる感情の解放。

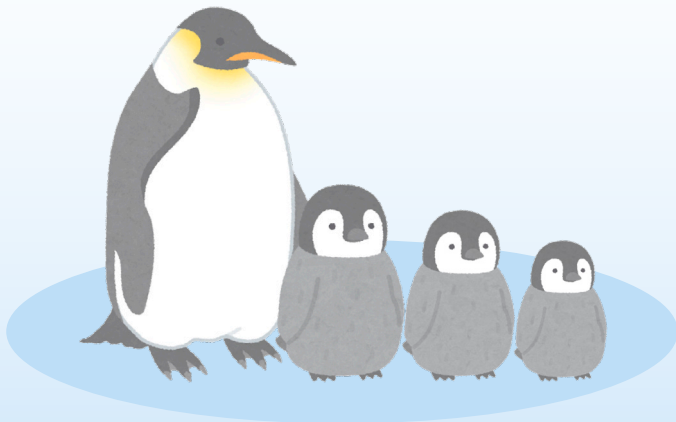

【タイムライン】

- ・13歳 雨の日の運動会で全身に蕁麻疹（以後、寒冷蕁麻疹の始まり）
- ・17歳 紫斑病が悪化。急性腎不全・急性十二指腸潰瘍になり1ヶ月入院
- ・17～18歳 冷たい物を飲むだけで急性胃腸炎
- ・18歳 胃腸炎で病み上がりするとき、屋外で貧血で駐車場のチェーンに向かって倒れ、首を吊った
- ・22～26歳 激しい頭痛で周期的に寝込むが、検査しても異常なし
- ・38歳 年に3回の回腸炎
- ・44～45歳 シェディング様症状。首とおでこの湿疹、電車の中で悪化、寒冷蕁麻疹、機械性蕁麻疹、喉の腫れ1ヶ月続く、下痢と腸炎症など
- ・46歳 年末年始のマンション上階の過失の水漏れにより、水に対する大きな恐怖感（阪神大震災のときのような強い恐怖感）と感情の乱れ



【マンション上階からの水漏れ (大きな漏水)】



※イメージ写真

- ・感情：恐怖→怒り
- ・肉体：心臓の痛み→胃痛→不眠から過眠

- ・全部の部屋が水浸し。
- ・轟音と共に水が天井から振ってきて、阪神大震災の時のような強い恐怖感 (不安、無念、絶望など)

【水に対する強い恐怖感】

ご自身でインナーチャイルド癒しを行っているときに、
幼少期からの**水に対する恐怖心**のエピソードを次々に思い出す。



- ・5歳 熱湯が足にかかり、風呂場で姉にやけどの部位に水をかけられた。
やけどよりも水をかけられた恐怖心のほうが強かった。
- ・7歳 海水浴で溺れかけ、死にそうになった。
- ・水が迫って来る夢を見る など

- ・潜在的な水への強い恐怖感
→前世で水を独り占めしたのではないか？
→又は大津波で亡くなった可能性も？

過去世で殺された、又は
今世で殺される目にあった人に合うサポートとして

サポートφKorosareを選択

【レメディー選択の根拠、TBR (The Bonnighausen repertory)】

シェディング様症状のアレルギー、嗅覚過敏、便秘、日中の眠気など、現在の症状に合うようなTBR検索をした。

- 1 : 419# 2. 系統 - 1. 栄養(消化) - 9. 排便および大便 - 便秘 : - 腸の不活発さから、 ;
- 2 : 127# 1. 部位 - 1. 頭部 - 8. 嗅覚 - 敏感(過敏、不快なほど敏感) ;
- 3 : 1063# 3. 全般 - 3. 全般 - 1. 全般 - 反応性(生理的な) - 過剰な(アレルギー、など) ;
- 4 : 829# 3. 全般 - 2. 睡眠 - 3. 眠気 - 日中全般 ;
- 5 : 579# 2. 系統 - 4. 呼吸器 - 4. コリーザ (鼻感冒、鼻カタル、鼻かぜ) - くしゃみ ;
- 6 : 577# 2. 系統 - 4. 呼吸器 - 4. コリーザ (鼻感冒、鼻カタル、鼻かぜ) - コリーザ - 流れる(鼻汁が出る) ;
- 7 : 106# 1. 部位 - 1. 頭部 - 6. 聴覚 - 閉塞した感覚 ;
- 8 : 92# 1. 部位 - 1. 頭部 - 5. 耳 - 内耳(鼓膜の奥深く) ;
- 9 : 873# 3. 全般 - 2. 睡眠 - 6. 夢 - 不安な : - 水 ;

順位	レメディー	出現回数	度数合計	1	2	3	4	5	6	7	8	9
1	Sil.	9	22	2	1	3	2	3	3	4	2	2
2	Graph.	9	22	3	3	2	2	1	3	2	3	3
3	Kali-c.	9	21	4	1	1	3	2	2	2	4	2
4	Nat-c.	9	18	3	2	1	3	3	3	1	1	1
5	Puls.	8	27	3	2	3	4	3	4	4	4	

【相談会7回目 2023/2/1】



随時：サポートφKorosare

- | | | |
|----------------|----------------|--|
| +Sep.6C | (イカ墨) | 水に濡れた状態で悪化 (TBR4度)、嗅覚過敏、耳の閉塞感にも合う。 |
| +Turq.200C | (ターコイズ (トルコ石)) | 第五チャクラ対応。内在する恐怖を解放。 |
| +Graph.6C | (黒鉛) | TBR検索上位。QX-SCIO上級レメディーのトップ。腸の不活性さから便秘、不安な水の夢に合う。 |
| 朝：Nat-c.LM7 | (炭酸ナトリウム) | 根本体質の対応。TBR検索上位。外気の敏感、中途半端だと思い込む、日中の眠気、くしゃみ等に合う。 |
| 昼：Dys-co.30C | (ノゾーズ) | 慢性消化不良、下痢、ガス腹、花粉症、予期不安、皮膚炎、甘い物を欲するに合う。 |
| 夜：Puls.LM9 | (セイヨウオキナグサ) | TBR検索上位。日中の眠気・耳の閉塞感・鼻水に合う。 |
| +Iwashim-w.30C | (石清水八幡宮の水) | 許しの力が増すようアシストする働きがある。 |

※その他、恐水症に合うレメディーAm-m. Bell. Stram.は「サポートφKorosare」に含まれている。



【靈性的な視点のシェア】

- ・被害者意識と加害者意識
- ・波長共鳴の法則
- ・水漏れ事件は偶然ではなく必然
- ・由井寅子先生ご著書「毒と私」、「ホメオパシー的信仰」について
- ・2023年の年賀状の文章



「自分の足で立つには、最低の自分という門を通らなければいけない。

自分の未熟さ、愚かさを発見し続け、許し続けた果てに、最低の門をくぐることができる。」

【相談会後の経過（1ヶ月後）】



・くしゃみ鼻水 ・便秘 ・異様な睡魔 ・耳の閉塞感

→ 大幅に改善

サポートφKorosareの

・レメディー摂取後、2週間は好転反応として、気分が鬱々して殺してほしいくらいの気持ちになり、過去の殺されそうになった出来事を思い出した。

気づき → 過去に許したつもりだったが、実は許せていなかった

・20代前半頃、反抗期が強烈に激しい弟から包丁で追いかけて回され、危機一髪で逃げられた。当時、両親はなぜか弟を見て見ぬふりをし、私ばかりが責められ、人間不信になった。

インナーチャイルド癒し（感情の吐き出し）を集中的に行う。

気づき → 感情の解放をしてから、母親への感謝がすごく出てきた。母親に言いたいことが言えるようになった。その後、体調がすごく良くなった。



【結果】

- ・毎年あった春の花粉症の症状が一切出ていない。
- ・甘い物を欲しくなくなり、粗食を好むようになった。
- ・職場で厳しい上司が離れる。 ・仕事が楽しい。



サポートのKorosareは激しく気分が鬱々してどうなるのかと思いましたが、楠瀬先生にお勧めしていただいた2冊の本を読み終え、私は今まで、いろんなことに対してあきらめ癖がついていたという事にも気付きました。小さな積み重ねでも何かを一つあきらめるごとに私の魂が淀んでいって、ついには光さえ見えなくなっていたように思えます。大きな気づきを頂き感謝です。体調も現在はこれと言って不調を感じないです。

- ・自分は中途半端で何一つ極めていないことに対して、自責があったが、今は今のままの自分でOK、色々なことに興味がある自分に対してそれでOKと思えるようになった。



【考察】

- ・今回、ここまで体調が良くなったのは、ご本人がインチャと向き合って、自ら感情の解放を行い、心の解放が進んだから。
- ・大きなインチャは取り除けたけど、小～中くらいのインチャはまだたくさんあるので、これからも出てくる。➡ **都度、向き合って取り組む**
- ・被害者意識に気を付けていくこと。



ご清聴ありがとうございました。